第二七〇號
康德三年六月十日
第八卷第十八期
（郵政掛號特准認為新聞紙類）

哈爾濱 五日畫報
THE WU-RYH PICTORIAL NEWS

發行人 王崙山
編輯人 劉景和
印刷人 劉錦章
發行所 哈爾濱景陽街 五日畫報社

▲價目
五日刊 每期一張
每期 國幣八分
每月 國幣四角
半年 二元二角
全年 國幣四元
外埠 郵費加二

英國大不列顛商務學校 招生廣告

宗旨：為一般男女孩童及有志青年欲投考英、美、國各大學校而設。
班次：由第一班至第七班及預備班。
待遇：畢業後由本校發給畢業證書。
商業科：為研究商務學識者而設。本科課程如左：商業尺牘・簿記・速記・打字等。再者：為路遠學生來校求學起見，本校可發給減價磨電車票。
報名時間：由上午九時至下午二時，又午后四時至九時（星期例假日除外）
校址：哈爾濱道裡中國二道街東頭路北五號
校長英國人米切爾啟

巴拉斯影院
道裡中國七道街

今日開演
天一公司最偉大出品 全部有聲對白鉅片
（生機）
袁美雲 陳玉梅 合演

好消息
日新照像傳習所招生了！由攝影家孟廣哲學士親担教授好機會幸勿失之交臂焉
地址—北馬路—路北。

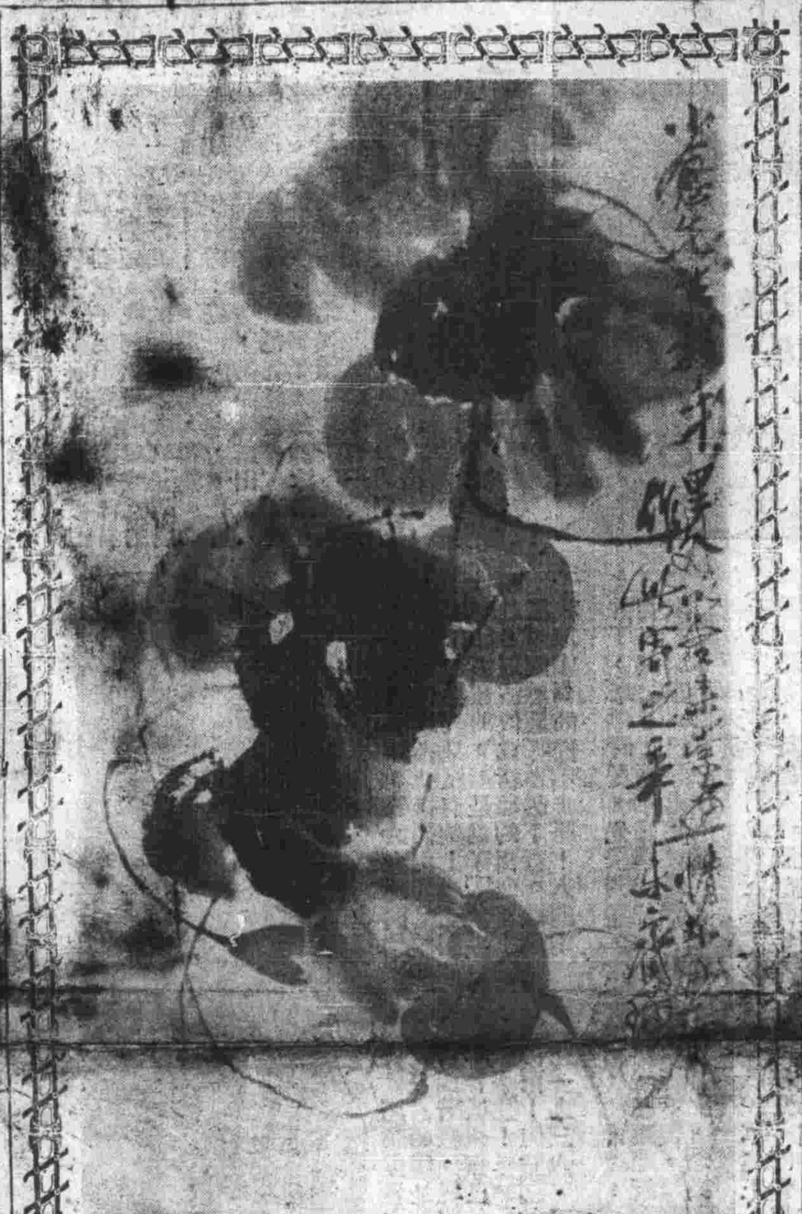

齊白石作畫（韓小愈藏）

吸着「蜜斯」牌的香烟
消閒良辰美景的春天
有說不出的甜蜜
有說不出的快樂

豐華煙草公司
哈爾濱八站中馬路
電話（40-64）

哈爾濱虹齋打字學校招生廣告

查本校成立以來瞬經三載對於畢業生之職務力謀發展打字機之設備極求完善凡各機關所用之打字機無不一一全備畢業生服務於京都及本外埠各官署者達百六十餘人最近各官署司法稅務各機關添購長尚縱橫機及雙手機甚多[illegible]前五名者決於兩個月內介紹職務有欲習打字職業者[illegible]簡章函索附郵票[illegible]即寄
校址（總校）道裡軍官街路北二十九號（地段街上坎電車停車場西行）（分校）道外中七道街路東四十七號（正陽街南行第五大門）

△東亞打字學校招生廣告▽

[illegible]文，英文，日文[illegible]學者勿失良機[illegible]設承打各種文件定期不誤
詳章函索即寄
校址道裡中國十四道街

高香巖醫士

現在道裡七道街路北二十九號設立診所以[illegible]方向他藥店買藥值收掛號費[illegible]特此聲明

第一號嫩面膏嫩面膏之製造純用桃杏仁油蜂臘正月季花液及最貴重之花液製成其鑿容膏能一切消滅斑點雜痣嫩膏能消除黃色斑點及風刺淨容養面改容顏嫩膏保持面部皮色之美容使用方法每晚以溫水淨面後輕輕向面摸擦不怕風吹日晒消除晦暗疣瘡且能使君得有玉顏也 一哈爾濱道裡石頭道街 新城大街三十一號

代理處 同發隆 孔明大藥房
每瓶國幣八角

維新理髮所開幕廣告

敝人徐髮師前在南崗法國理髮所研究二十餘年並王理髮師前在道裡十三道街美麗理髮所及張理髮師久在道外善爲燙髮係數年經驗現將他號退三人合資創設維新理髮所特由法國特重價新式燙髮電機並各樣藥水無不完備專門燙髮俱照西洋式時樣無不美麗雅觀又不惜重資將內容設備改良並極力清潔合於衛生特備女理髮室鏡設俱由西洋購來應有盡有無一不美如蒙惠顧無任歡迎電燙燙髮國幣二元保險一年火剪烙髮國幣五毛真乃空前絕後未有之良機但各界仕女請來一試方知並非虛言誠恐未周知特此聲明
地址正陽北七道街路東四號

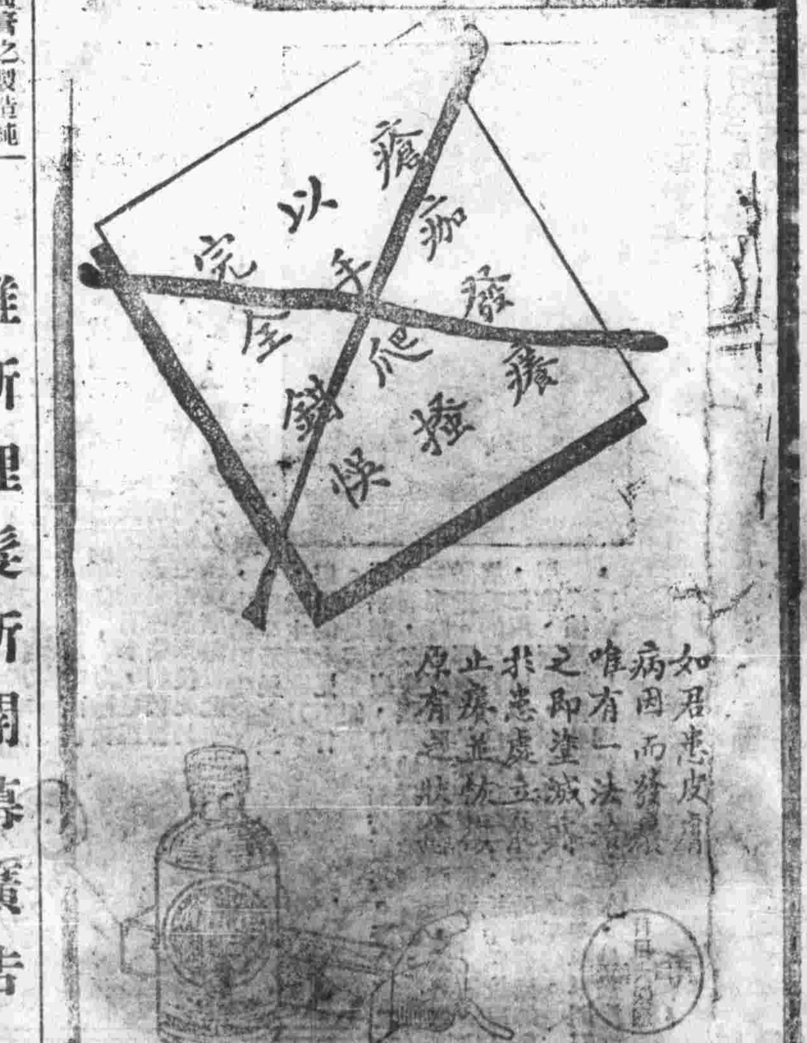

孔明大藥房

本藥房爲便利病者起見特聘各位著名醫士長期應診附設嬰兒科診病概不收費
俄國醫士維哈羅夫 專治內外科，婦女科，花柳科，嬰兒科並精通華語 應診時間午前十點半至午後一點
俄國專門眼科醫士 安特列也夫 應診時間午後一點半至五點
德國醫士衛德美 專門內外科花柳科應診時間午後五點半至七點
孔明大藥房謹啟
道裡新城大街九十二號十二道街拐角

學減費底待遇從優 招收第三期學員 開始報名

詳細簡章欲索附郵票二分即寄
哈爾濱照像傳習所
附設—銀星照像館
在道外北七道街路西

維哈羅夫醫士

本醫士精通華語曾在大黑河宮崎醫院卜奎綏芬河等處行醫現來哈埠專治內科花柳，皮膚，小兒婦女各科病症梅毒及淋病用新式德國藥品收費低廉
地址道裡外國二道街路南八號
上午八時至九時下午三時至七時
孔明大藥房 上午十點至十二點

△宴賓樓飯店▽
包辦酒席零星便酌
道裡石頭道街西頭路北
電話 二二七二 六二四九

日本早川齒科醫士 劉東亮
東亮齒科醫院
治拔牙、鑲牙、口腔一般病症
院址—哈爾濱景陽街平安電影院南邊

信
柯靈作

我們可以這樣說：給朋友寫信，剖讀朋友的來信，除了極少的例外，是人生一件難得的愉快事。

一切物質的近代文明，對於人類的恩澤是可感謝的！因爲它們，不知塡平了人間多少缺憾，使我們蒙受了先代祖宗所享受不到的幸福。古人出門旅行是一件苦事，百里以外，就得披星戴月，晝夜兼程地跋涉幾天；然而現在却有了一小時可以走上百公哩的汽火車，乃至翱翔天野的飛機。許多人力所不勝工作，現在都有機械代勞，週到而且安貼。親友分處兩地，從前彼此祇能望風懷念，對月相思，天涯咫尺；簡直無從互通心曲的；而現在也有了專門爲我們寄遞信札物件的郵政，可以使人類增進情誼以外，還得到別種便利，「人定戰天」這一句古話，在一個眞正文明進步的國家，是完全做到了。

人是情感的動物，彼此相處較久，或因意趣相投，或因信仰不殊，就會產生出一種情感的絲，把雙方牢牢繫住。時間愈長，情絲愈關韌係愈密維繫愈堅。但爲了生活和事業，就使親子夫妻，也不免有時星散，各奔前程。日夕相處的人，突然分開了，自然就發生了種種依戀和懷念，覺得「人生參商」，眞是難堪的缺陷。但是我們有着無遠弗屆，無孔不入的郵政，形體隔絕的痛苦便可償於精神的密接。千里揆遠，祇要有一紙素書，貼上幾分郵花，便可以將自己的離情別緒，寄與遠人，使彼此「快如覿面」。

除了目不識丁的文盲，我們大抵有過寫信和受信的經驗。有時閑居無事，忽然想起了我們遠在他鄉的親朋故舊，於是濡筆伸紙，給他們訴述一點心聲。當我們秉筆直書的時候，莫不悠然嚮往，神馳於受信者的左右，彷彿正和他促膝長談；等到一書旣竟，

哀情小說 情天恨海
王柳周著

第七回 花底妬秦宮俠骨柔腸鑄成大錯 衾影慚金屋心酸淚莫起沉疴

便有同院姊妹，也不致躲避我，大約這人不是女子了，又想起昨天見夢痕兩目發直。神情惆恍時時似有所思，我問她想什麼，她說她正想我，我只當是偶然，如今忖度起來，分明是又添了心事，怪不得她昨天催我早早回家呢，這樣十有八九，她是又有了別人，想到這裡，心裡頗有些氣腦，但氣了沒有一分鐘，立剋又不勝後悔，想到夢痕素日相待之情，絕不能對自已有二心，我也不該無端的往那處想，但是再咀嗬方才的情形，，又不能発於疑惑，只顧這樣循環往復的猜度，終未想出個結果，這時夥計送茶打手巾諸事已畢，那鴇媽又走進來尚茶，驚寰忍不住向她道，怎你們姑娘睡覺又怕我看了，那鴇媽眼球一轉，笑道，怕誰也不怕陸少您呀，莫說睡覺，我們姑娘洗澡也沒逃開您的眼哪，驚寰聽了，想起自己年來數次窺浴的趣事，不禁失笑，就又問道，那麽怎單今天不許我進她的屋子，鴇媽略一沉吟，才又笑道，屋裡若只有大姑娘一個人，怎能攔你進去呢。驚寰聽着，腦中轟然一聲，自想那屋裡果然有了別人了，不自禁的從喉裏送出一個字，道，誰，鴇媽笑道，還有誰，左不過是同院的姊妹，驚寰聽了不語，覺得鴇媽的話未必果眞，夢痕向來不喜和姐妹拉纖，又豈背拉他們來伴宿，只好等見了夢痕再問個清楚，便揮那鴇媽出去，自銜了枝紙烟，向那木板床上騙倒，悶悶的望着床頂，直等過半點多鐘，才聽得門龐作響，還以爲夢痕已經起床，派老媽來請自己過去，及到抬頭看時，竟是夢痕自己來了，驚寰正忍着一肚子悶氣，見他來倒合上眼假裝睡着。

小人糖！
香甜適口，
人人愛吃。

哈爾濱同記工廠監製

我們擴充了
哈爾濱兩大照像館

眞美 電汽照像館 鐘表眼鏡行
新到各國鐘表眼鏡及照像機器材料廉價出售
攝影藝新光線清淅
地址道裡新城大街十二三道街中一間
電話二六八一號

震美 晝夜照像館
聲譽悠久各界聞名
地址道外正陽四道街
電話二九〇五號

專門戒煙

快法三日 百病不犯 不受痛苦 住院方便 忌好以後 嘔吐心煩
慢法七日 精神照常 癮病齊斷 科學新法 不想吸煙
安全忌好 作事隨便 老幼皆宜 甚爲完善 如再吸煙

哈爾濱道外南勳頭道街
各科療診

振華醫院
均有專門大夫担任注射德國藥針 專治淋病一二三期梅毒 產婆晝夜收生 救急各種服毒

精華眼鏡工廠

△萬勿錯過機會▽
西洋自行車大清理
自國幣四十元起碼
堅固耐用
購者請速
（老頭牌自行車裡外帶本行總代理）

飛士洋行
道裡斜紋街三十四號新城大街對過

本號現由文新理髮店移出新設
國際理髮店特由滬漢請到優上技師數名專門燙髮用法國水燙電髮有新式電機每次國幣二元奉送洗髮一次保險八個月洗頭藥水染髮火酒燙髮寒熱電吹風設有男女理髮室均皆清潔週知特此聲明
地址 哈爾濱道裡中央大街十四號市政公署南路西
持前下報紙減價現已截止特此聲明

天中補習學校
招收各科男女新生
日語專修科：初級班 高級班
打字科：漢文班 日文班 代打公文函件簡章
補習預備科：初中預備班・高小預備班（國文、日文、英文、數學、史地）
簿記科：速成班 專門班
校址：道外北二道街・簡章函索即寄

首善協天醫院
院長陳澤生
現已回哈照常應診
首善 道外景陽街電話二九二六
協天 道外正陽街電話一六九八

本館為擴充營業起見修理內容完竣照常營業
歡迎參觀
青華照像館啟
道外南頭道街南頭路東

東尚齒科醫院廣告
治牙，鑲牙，拔牙，
日本東京留學日本大學齒科部畢業在同學研究開業經驗十年診療費低金牙保險完全
日本大學齒科醫學士 黃東尚啟
道裡外國八道街路南

醉賢酒居新屋落成廣告？
敬請各界諸君，注意，新屋落成，清潔無比，老陳酒，氣味芬芳，屋內寬闊，空氣新鮮，女子店員，十數餘名，招待週到，殷勤伶俐，各界諸君口福有幸，公餘之暇請駕早臨，
醉賢酒居主任啟
道裡中國十五道街路北

濟魯大學醫學士 前北平協和醫院醫師 韓寶田
韓大夫診療所
經驗宏富設備完善
晝夜應診藥費低廉
地址道裡中國九道街路北 美國電影院東邊

程元普先生神針救命之恩惠 感謝良醫

敬啓者：鄙人劉兆豐，現住三十六棚，因子演生，年三歲，於二月十日偶得發燒咳嗽，喘息氣短，初經中醫治療無效，又經西醫診為氣管炎症，服藥亦未見效，十七日忽轉內抽氣短，神暈不省人事，經朱太太告知，言及程元普先生專門兒科，敝人求張君去請，不數分鐘吾兒氣息是有是無，面色發青，敝內人一時急燥，神經錯亂，又哭又笑，直聲怪叫，此時敝人方寸已亂，忽接先生來舍診斷後，間明病原，隨用指按於頂部少許，言說此病乃係痰閉之症，大概有救，遂取針由頂心刺下，不多時即覺面色稍轉，吐硬痰一大條，立刻元氣稍緩，一點鐘後兩眼睜開，已省人事，然後又用藥二付，病已全愈，敝人除還藥貸外，特此登報鳴謝。劉兆豐謹啓

先生現住道裡中國四道街十八號華陀醫社 電話三四八一

你願吃口福嗎 請到民娘九爾咖啡館去吧

屋內清潔 各樣午飯 無不俱全 價碼低廉

地址 中央大街六十四號

哈爾濱道外十二道街

哈爾濱航業聯合局

營業 船客係 電話九三四七四

貨物係 電話九三六四八

夜間滿日人宿直 電話九一三一六〇

日附	船名	船種	行先	時刻	碼頭
一一	濱安	旅客	富錦	十二時	十二道街
同	星麟	客貨	佳木斯	十五時	頭道街
一二	强州	旅客	富錦	十二時	十二道街
同	江順	客曳	扶餘大賚	十六時	頭道街
一三	綏成	旅客	富錦	十二時	十二道街
同	金泰	同	虎林	十六時	十二道街
一四	廳羅	同	富錦	十二時	十二道街
一五	海星	同	同	十二時	同
同	西京	同	通河	十六時	頭道街
同	吉林	客貨	三姓	十五時	同
一六	上海	旅客	富錦	十二時	十二道街
同	北京	客貨	佳木斯	十五時	頭道街
一七	哈爾濱	旅客	富錦	十二時	十二道街
同	濕江	同	虎林	十六時	頭道街

六月中旬船舶豫定表

印為定期急行船，除新甸、木蘭、通河、方正、二姓、宏克力、湯原、蓮江口、佳木斯、樺川、新城鎮、外北他各碼頭概不攏岸，以上由口船外，尚有哈富線不定期船，每日由哈開航，請隨時詢問船客係便知

（美華）照像館

夏天到了！換上您的衣，給拍一幅美而華的玉照！應多麼好！！

道外北頭道街三二一 電話二一五七 道裡二道街 電話五一二二

本報招募各地分社

利益優厚 有願任者 面議或函商均可 營業部啓

茂業工廠

▲各種印刷 ▲新式簿記 ▲精製紙盒 ▲迅速價廉

（地址）八站南和街 道裡電話五一三三

旭昶製版所

專做銅鋅版 以及放大縮小 出品迅速 價格低廉

地址 道裡商舖街十四號

▲凝睇▼ ——宗贈刊——

瘦損的春心

瑩叔

桃花，梨花，大半凋謝了，只有丁香，棠棣，正在盛開。去年野餐時，還有莉莉，秋子，今春呢？莉莉被她寶寶牽扯，已經許久不見，而秋子飄泊到江南，伴着四月的落花，悵望在玄武湖頭。我們懷着傷離感逝的情緒，來舉行一年一度漸漸凋零的野餐，欲斜在晴陽裏，只有四隻頹唐的影子——靑，蔚，岩，和我。園中風景，依舊同往年一樣：綠色的海中，襯托着嬌紅綻紫的花蕊，花葉稀疏的地方，時而飄露出女人鮮明顏色的襟裾，使人捉摸不定：春色究竟棲息在丁香枝頂，還是小女的衣帶間。我們沉醉了，彷彿沐浴在溫泉的脂水中，心境一時變得非常無賴。「臨流修禊」來歷傳爲騷人韻事。園裏雖然有一段小河，可是汚濁得很，更兼岸側一家酒場，蒸發出刺鼻的酒糟味，我們實在不敢標榜風流，這兒的酒糟味，已經夠酸溜溜的了。幾色冷食，放在一片槐林下。無意中，遇見于先生，于太太，還有一位張先生，帶同兩個小孩，他們也來野餐。我們本來苦於落漠，經過一番磋商，雙方便

美！魚姊妹合攝於上海林森主席私邸 ——宇石贈——

火併了。既然野餐，先決問題，當然是吃，汗靑說：「白鷗夫婦到賽馬塢去了，兩點鐘準能趕來」，可是現在剛剛近午，文蔚晨間未吃早點，已經忍不住飢餓，於是大家等不得，肆意大嚼起來，忘記了禮貌忘記了客氣，美人臉龐剝着微笑，坦露了長久掩飾在世故下的天眞。于先生走了，我們感到疲倦，支着腿仰臥在草地上，望着碧空浮動的流雲，好像身體騰擲到半空，飄然無定。汗靑帶來一支打鳥夾子，他縛上一隻小蟲，把夾子埋在臨近的田擔，左右追逐着不知名的小鳥，使牠們逼近設好的陷阱。有零食挑子過，我們坐起來，買了些的梨，落華生，吃着談着，衛破們適才的寂靜。白鷗夫婦來時，衣上帶着馬蹄翻起的紅塵，我們施着慵憫的姿態，同他倆招呼。實在的，現在每個人都感到莫名的倦，只有汗靑，仍然精神飽滿，領着白鷗的寶寶，不知跑到那兒去了。他們一大一小回來時，寶寶的手裏捧着許多糖葉，汗靑却提着空空的打鳥夾子，他失望了！夾子上縛的蟲餌，還在扭着腰肢不停的活動。鳥是未捕着，但我們這羣人，却又該投入煩濁的塵世，踏着人類埋伏的陷阱，獵取我們的口食！這次野餐的收獲，是一捲軟片，一首非驢非馬的短歌，歌詞附錄在這兒。

嬌藍乳白，晴空時泊流雲迹，淺綠緋紅，槐茅新剝小桃叢，雨是丹靑風是筆，絹綃點染書圖工，啼鳥寂，孀烟橫，悵望有人莫花祭，詩晉斷凄宮商聲。

雨天隨筆

治宇

「……固然我自己早也不信會有餓死的大學生。不過現在事實証明這信念是一點也不可靠。縱然餓不死也要閑死！假如仍是璧我亦不惜挺身走險攢一下子。當我未行之先，一定要向金陵公安局——因爲他此刻住在南京——爲遞一張聲明書……我現已擬好了，先抄給你看「爲聲請備案事……業於國立北京大學文學系……以報國家育材之意。……有志而靑雲無路。尤以饑火焚身……人知命。然貧將就饑……生如何行爲均乃情不獲已區區苦衷……」……」

耕雲雖然寫玩笑話，但是生活的逼人也的確會……上拉洋車。

最初我們絕沒有料到生活會難到如此擠脚！更沒有料到爲了生活會把「自我」捐棄了！尤其沒料到爲了生活他人用徘優臉對付我們而我們不知不覺的也隨同繪臉了，周旋於所謂處世之間！眞的，在讀書時我們幻想的綺夢，現在証實的確是幻想的綺夢，實現世界裡是沒有的！我們固然不是自樹階級，覺得大學生有什麼了不起的。但是爲了「人格」自己却不會低視自己的沾價！然而哟！這沾價竟折値的出賣了！嗚呼！大學生！細雨依然是霏霏的下着。縱然是美的梅雨！但陰霾的天容，却予我以寒慄的提示！唔！人間！

一九三六・五・三十

曾在某報一度論戰之力浪女士 挂印

拔眉毛的危險

綠綺

雅好修飾的女子，必常時用鉗子拔她的眉毛，使眉毛成了彎彎纖細的樣子，可是據英國北明翰醫院的名譽外科醫生羅斯（Mr. B. T. Rose）說，這種拔眉毛的習慣，是最危險的。他舉去年十一月十九日英國窩爾索爾培根街一個十八歲的女理髮師阿姆斯瑪琍（Ida Mary Amos）爲了拔眉毛而送命的例子來警告一般歡喜拔眉毛的女子。

（優遊林下） 孟贈

▲撩起羅衫就征途之沈玉賢女士▼

天眞未鑿的珠小姐 琨贈

冤家路窄（五）

野鶴

女：「你見了我爲什麼要躲呢？」

男：「是！不是！我沒看見……」

女：「哼！那麼……這是誰呢？」

男：「啊！他嗎？是我弟弟……」

小孩：「爸！爸！……」

女：「好吧！再見……」

男：「唉！冤家路窄……」

（未完）

福德興理髮所

電機燙髮本月內一元五角 洗髮四角 染髮一元 火剪燙髮六角

本所今由滬濱請到優上理髮技師數名，髮樣新奇，屋內設備完善，男女理髮室均清潔，專門燙髮，甚有雅觀而且耐久，特用法國藥水電髮，有新式燙髮機，如蒙惠顧，無任歡迎，保險八個月洗頭……熱電風吹髮……來一試方知不謬也

地址 道裡中國十三道街路北福泰樓隔壁

玉光車行

（濱江道外正陽北九道街）

本行為提倡營業酬謝顧主起見

（特）（別）（大）（賤）（賣）

凡購車一輛外贈膠皮帶一付（批發不在此例）

是哈埠初有的機會限一百付贈完為止

各種自行車 各種膠皮帶 各部分零件 專門批發商

玉光洋行

道外電話二〇三九

彫刻的吼獅 憲榮贈

嗜子的福音

白水

最近科學的發明，眞是一天天飛躍的在向前發展，一個聾子可以利用機械的裝置聽見別人說話，同樣的，一個瞎子也可利用特殊的工具來讀書識字了。現在，我們在每一個教育普及的地方，都可以看見有盲童學校的設立，他們是利用指頭上的觸覺，在凸凹不平的紙版上來識『字』和受教育的。他們所識的『字』，自然與普通不同，絕不是我們所讀的這些印刷品。而是一種特殊的符號。

最近美國的羅巴特。洛姆巴格氏發明一種特殊的機械，把這種機械放在他所想讀的印刷品上，再由電的作用，把印刷品上的文字放大幾倍，且全部突出，如像浮彫的一樣。如此，則每一個瞎子只要手摸着這個機械，便可與我們一樣的認出印刷品上的字了。這個機械可以應用於一切的文字和圖畫。所以對於瞎子說來，是一個非常有益的發明。

最古的額骨

英國有位青年的人類學者，名叫S.B.里克氏。他不久以前曾到東亞利加去探險，最近，他從東非回到了倫敦。他把他探險的經過和成果在當地的科學雜誌上發表，並且他還帶回一個世界最古人類的額骨。這個額骨。經許多專家和博士教授們多方鑑定的結果，認爲這遺骸，是由猿到人時，人類最古額骨，牠已是百萬年年以前的東西了。因之，這個發現，在整個的科學界引起了很大的注意，無疑的，這世界發現，在考古學人類及社會學上的貢獻都是很重要的。

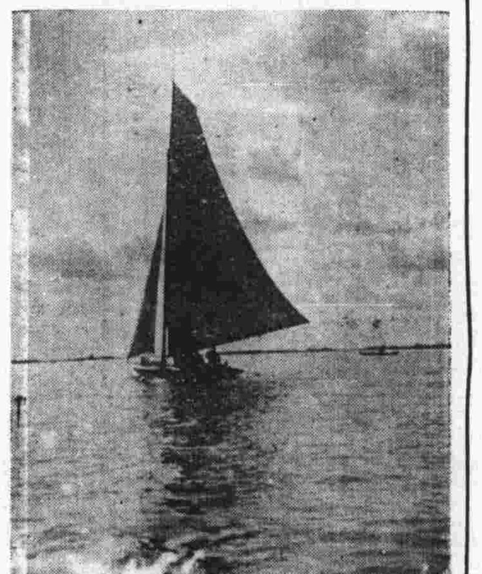

松江帆影 憲榮贈

閒話新城

（續）

許可我入內參觀，我也不太矜持，不太插手，趕上腰裏有錢，往神案上摔個響兒，還像煞有介事的躬身下拜，於是一陣鐘磬聲音，感激面貌，一直陪到我告辭歸去，人雖然過三十歲了，腦筋復尚可用，走馬觀花，難免不留下一點紅禁形影，又難得同事孫君，技擅柯達，收藏有素，向他借此幾張，隨趕著談，隨趕著攝了，不敢說相得益彰，總算彼此都有些借重，五書編者鄭夢飛君常跟我嘵嘵（太不客氣的字眼）稿件，這也是一筆文債，索性奉還他能，咱們先表一表扶餘縣老爺廟：相傳這所老爺廟是明季借本地特有風力而出土的，當時只有正殿三楹，關聖神姿以及各站像，崙然末損，邑人認爲桑幸之極，一氣到康熙乙西丁亥庚辰各歲把鋪樓鼓樓牌樓戲樓等重要工程，都添修齊整，定每年四月十八日，五月十三日六月二十四日，爲廟會，據說某年五月十三日的一天，關爺眞個騎赤兔馬，橫偃月刀！從江南凌波而至，馬累得統身是汗，關爺晏如也，現在山門以內栓著兩匹泥馬，有的便是一個，我很好奇的考證一番，馬汗因爲時過境還，乾得嚮透，也沒弄出結果來，關廟以後爲兩起樓房，上層祀西方三聖十殿君分列兩勞，左圖爲扶餘縣街全景，上圖爲扶餘關帝廟。

（未完）

街頭所見 晤影贈

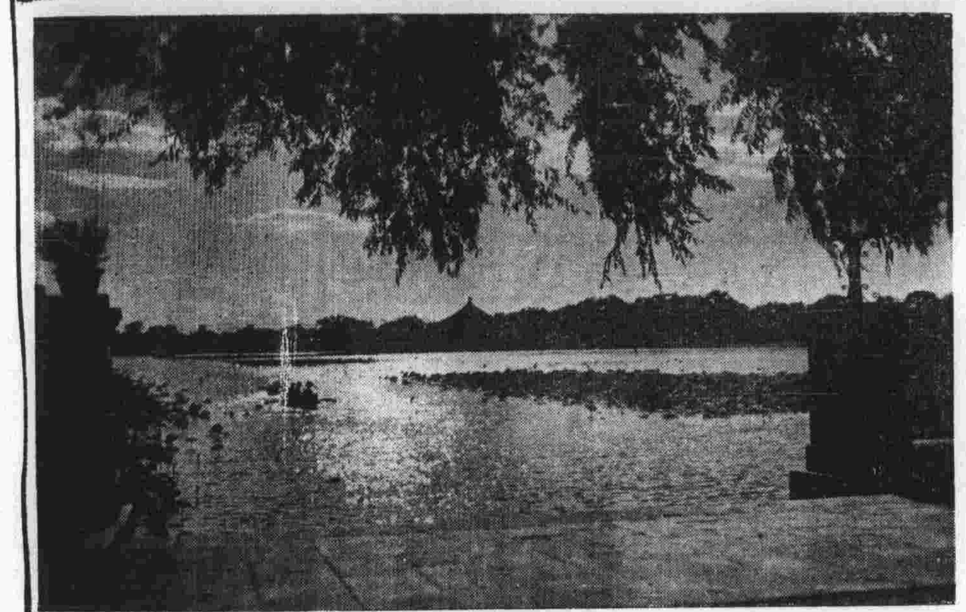

豔色波光映晚霞

無題

GM

生命於我似乎感到了十分的倦疲。因此對什麼事情也感到沒有興趣，連玩也算上，彷彿蒙上了一層灰色的悲觀的網膜；但是每當心底的尚未燃燒淨盡的火焰略微冒上一冒的時候，馬上不禁又想復活起來，也可說是還不甘心墮落下去，便又勉強打起精神，再玩一玩吧！

但是事實又有什麼補益呢？近年以來，朋友們一天比一天稀少下去了；別人都創立自己的新天地，新環境去了，而我呢，依然是我，仍舊是這樣把生命在不知不覺中教它自己消蝕下去，爲什麼要這樣？那只有鬼知道了。

一年比一年少下去的朋友，到底還留几個在一起，我們又碰在一起了，又上我們去年前年大前年所玩的地方去了；一年一度，也許几度，但是每次都是很高與的去，很敗興的回來，因爲每次所感到情形，都不一樣，多少有些變動，最甚的，就是每次都要少一兩位朋友，而新的朋友，却又沒有增加，便不由自主地起一陣悵惆。現在我們自己，也不知道爲什麼生存，生存的目的，似乎使我你沒有過問的必要了！從前和我們一起玩過的朋友，他們來信了，想起了我們一起玩的人，一起玩的地方，說是可惜不能和我們再在一起玩了！而我們呢，同樣比他們更感傷，我們爲什麼還只在這裡玩呢？我躺在新披上一層綠葉，顯示着處女美的小樹叢中的土地上，几個未曾分散的朋友在一處縱談着，有時我答上一兩句，有時我就那麼想着，眼望着空中的白雲。唉！人生是多麼無聊啊！

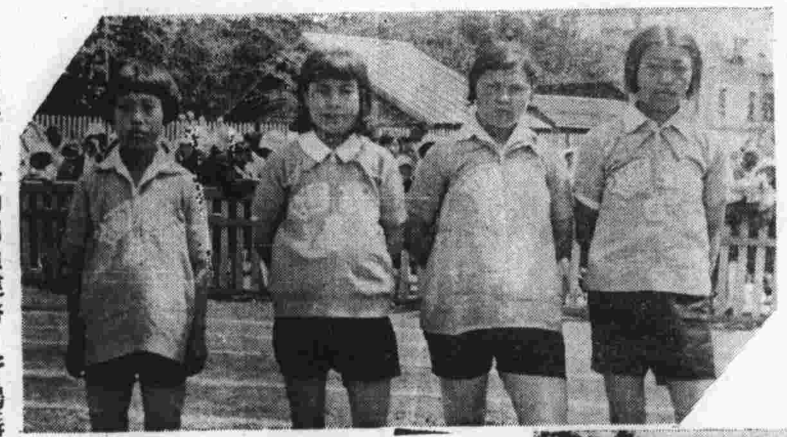

十四街小學的四員健將 野鶴攝

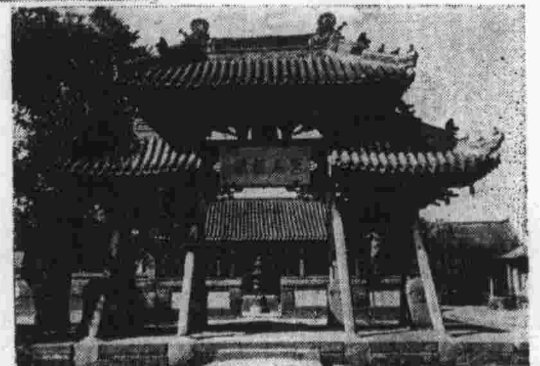

春夢

懿州李鏡浦

楊柳青青蘸縐紋，歸來燕子已黃昏，銷魂半醒思鄉夢，春雨梨花亂打門。

呼蘭西岡公園即景 五月二十二日

西岡園樹倚雲栽，草色青青鎖石苔，恰喜遊人聯袂至，碧桃紅杏一時開。

其二

課林亭（在公園西南隅）外柳毿毿，遠水灣環綠到天，鷄犬向陽人柳榮，離邊猶帶杏花烟。

西岡公園花塢

東風香轉一叢叢，畦卉盆葩艷不同，笑靨半低如靜女，撩人最是小桃紅。